

## Método de solución de problemas de plancha de vapor

Sintoma	Análisis de fallos	Soluciones
Sin vapor	Plancha de vapor sin calefacción	La máquina de planchar con vapor calentado unos 35 segundos, cuando la luz de encendido está apagada, puede comenzar a usar
	No empuje exactamente el interruptor de palanca	Abrir la llave es tully
	El nivel del agua del tanque es demasiado bajo o no hay agua y luego	Añada agua al tanque
	El tanque de agua no está instalado correctamente	Introduzca el depósito correctamente
	Máquina de planchar con vapor al revés o tirón	Manejo correcto del baño de vapor



Fabricante: Foshan SanRui Electric Appliicance Techni Co.,Ltd.

Dirección: Shunde District, Foshan City, Guangdong province, Southern West Fortune Industrial Park 3,4 layers

Teléfono: + 86-0757-29202519

Fax: + 86- 0757- 28792569

## Manual de usuario

Modelo: ST – 0801F / ST- 0801<sup>a</sup>

Plancha de acero de vapor

Lea las instrucciones cuidadosamente antes de su uso



- Cuando utilice su aparato, siempre se deben tomar precauciones básicas de seguridad.
- Lea todas las instrucciones antes de usar.
- Guarde este manual del usuario para más referencia.

## Descripción del producto

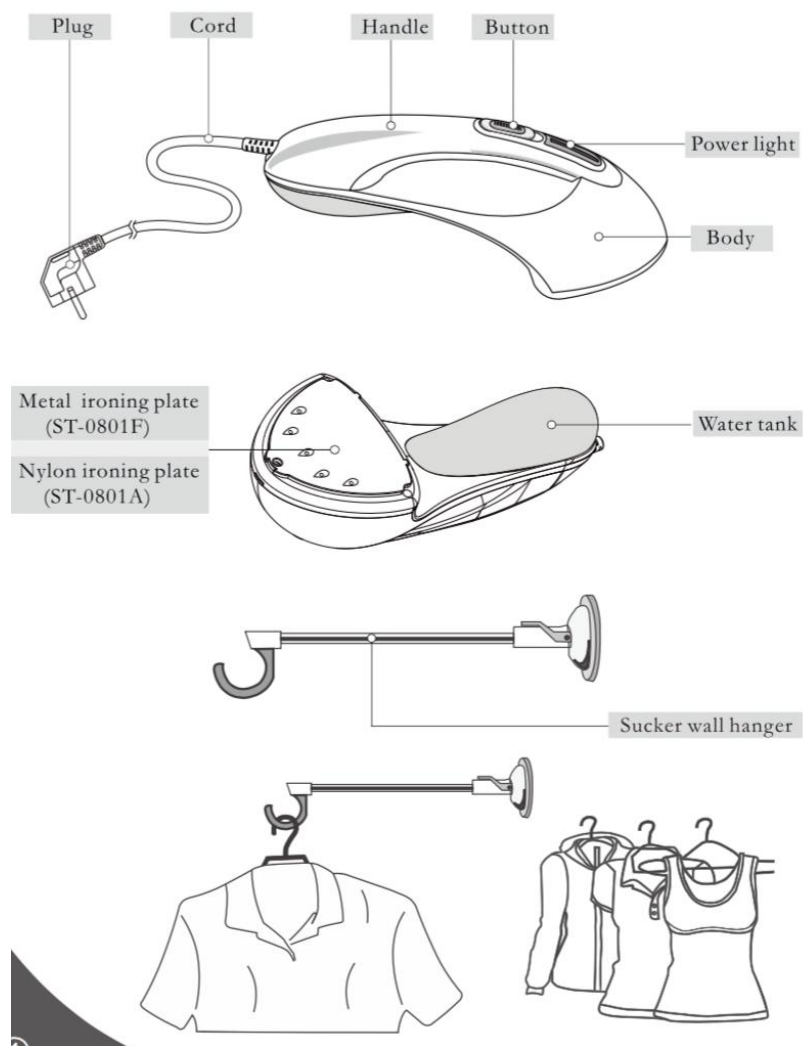

Plug	Enchufe
Cord	Cable
Handle	Manija
Button	Botón
Power light	Luz de encendido
Body	Cuerpo
Metal ironing plate (ST-0801F)	Placa de plancha de metal (ST-0801F)
Nylon ironing plate (ST-0801A)	Placa de plancha de nylon (ST-0801A)
Water tank	Depósito de agua
Sucker wall hanger	Suspensión de pared

## Parámetros del producto

Modelo	Voltaje	Potencia	Frecuencia	Capacidad	Tiempo
ST-0801F	110-120V	1500W	50/60Hz	130ml	6-12 minutos
ST-0801A	220-240V				

### Instalación del tanque de agua

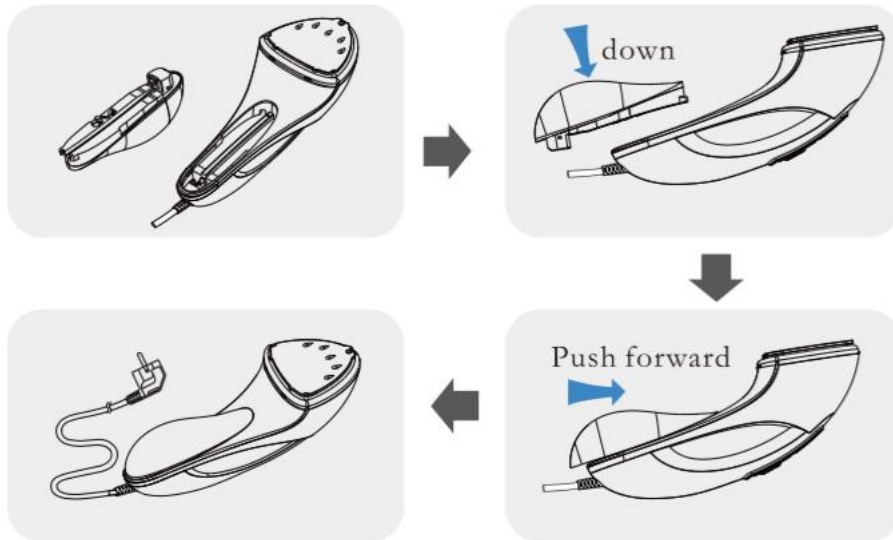

Down	Abajo
Push forward	Empujar hacia adelante

### Colgador de pared con una ventosa instalada

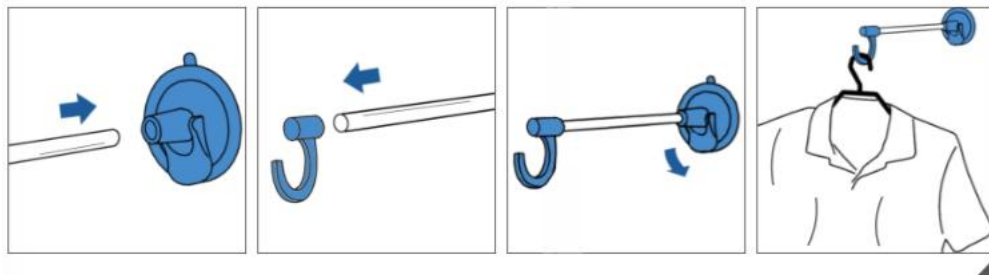

## Llenar el tanque con agua

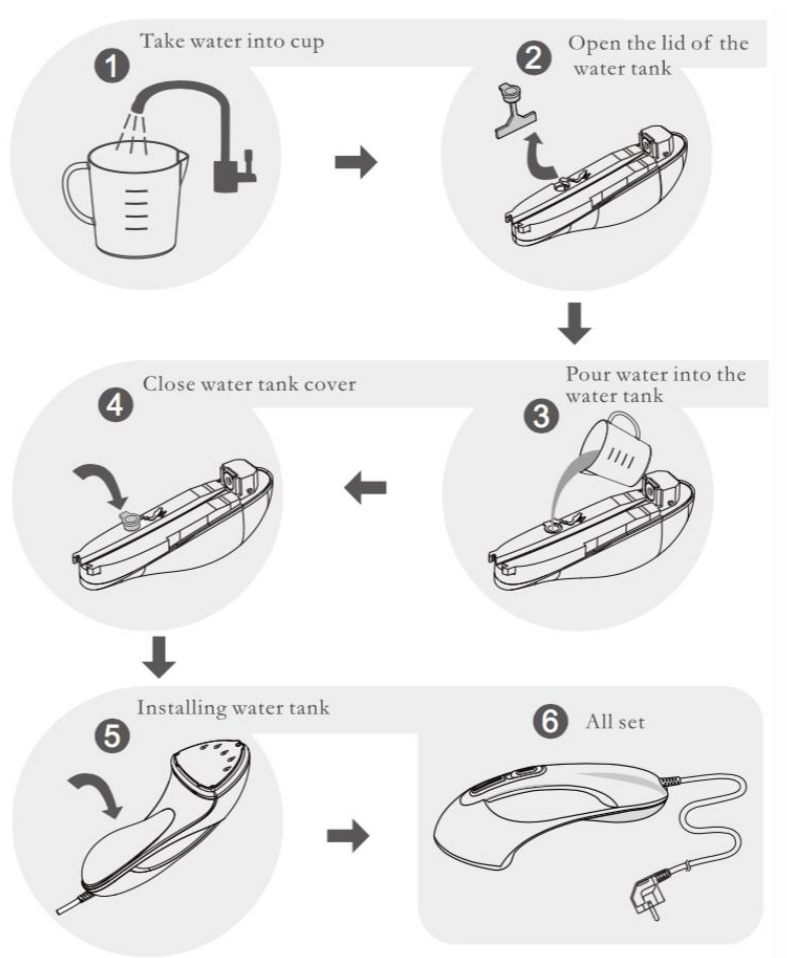

1. Llevar agua a la taza.
2. Abrir la tapa del tanque de agua.
3. Verter el agua en el tanque de agua.
4. Cerrar la tapa del tanque de agua
5. Instalar el tanque de agua.
6. Todo listo.

Nota: El producto sólo puede utilizar agua del grifo y agua purificada y agua destilada. No ponga el perfume, el vinagre, el almidón, los agentes desincrustantes, las ayudas que planchan u otros productos químicos en el tanque, porque su producto no es adecuado para el uso de estos productos químicos.

## Operación del producto

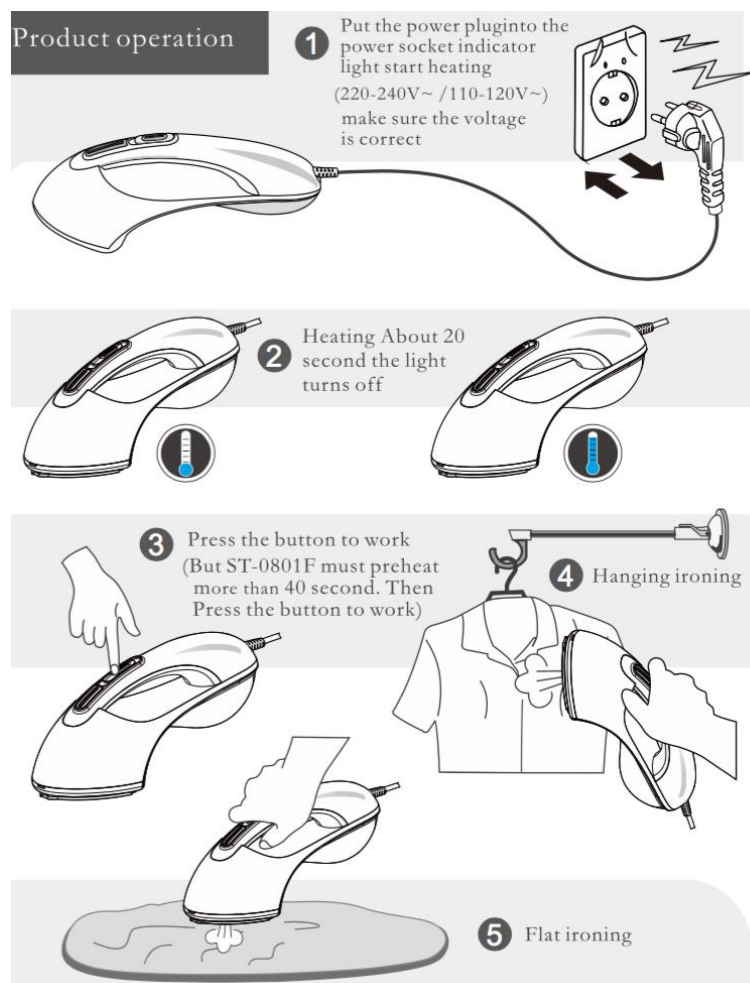

1. Poner el enchufe en el zócalo de la energía, calefacción del comienzo de la luz de indicador (220-240V- / 110-120v). Asegúrese de que el voltaje es correcto.
2. Calentando cerca de 20 segundos, la luz se apaga.
3. Pulsar el botón para trabajar (pero ST-0801F debe precalentar más de 40 segundos y luego presione el botón para trabajar)
4. Colgar la plancha
5. Plancha plana.

Nota: ST-0801A después de calentar durante unos 20 segundos, la luz se apaga, indicó que la calefacción había terminado, entonces usted puede presionar el botón para trabajar.

ST-0801 F después de calentar durante unos 20 segundos, la luz se apaga. Debe continuar el precalentamiento alrededor de 40 segundos, entonces usted puede presionar el botón para trabajar.

## Vaporizar las prendas

1. Coloque la prenda sobre una percha limpia.
2. Comience a vaporizar lentamente desde la parte inferior hasta la parte superior de la prenda. El vapor se elevará a lo largo del interior y el exterior de la tela, eliminando las arrugas.
3. Calentar ambos lados de la tela ayudará a eliminar las arrugas tenaces.
4. Repita los pasos anteriores según sea necesario hasta que la prenda no tenga arrugas.



### Nota:

1. La tapa del depósito de agua debe estar tapada firmemente.
2. Por el diseño, su producto es conveniente para el agua del grifo del uso. Si usted vive en zonas de agua muy duras, el calor del cuerpo de la acumulación de la escala puede ser muy rápido, llevando a afectar el efecto del uso. Por lo tanto, recomendamos inyectar agua destilada en el tanque para prolongar la vida del producto. No tenga un residuo de agua u otros elementos de impurezas en el tanque, para evitar el taponamiento de la línea del tanque. Por favor vierta el agua residual en el tanque seco después de usarlo.
3. El colgador de la pared del lechón se puede utilizar para las paredes planas del azulejo, vidrio, superficie de la puerta. Antes de usar la ventosa suave para asegurarse de que la superficie del objeto y la adsorción Superficie limpia, sin manchas de polvo; Asegúrese de que la tubería de acero inoxidable y los ganchos de succión y revestimiento estén bien conectados.



### Advertencia:

1. Nunca apunte la boquilla de vapor hacia su cuerpo, otras personas, mascotas o plantas.
2. Deje que la plancha de vapor se enfríe a la temperatura ambiente cuando lo empaque.
3. No tocar el vapor caliente cerca de la plancha de hierro, nunca gire el producto hacia abajo



No toque la superficie de la plancha de planchar, para evitar quemaduras!  
La superficie de la plancha de planchar es muy caliente (Temperatura: 110- 120°C)

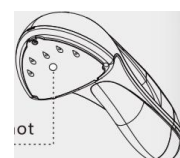

## **Limpieza & almacenamiento**

### **Limpieza de plancha de vapor**



1. No utilice lana de acero, limpiadores abrasivos o líquidos corrosivos (como alcohol, gasolina o acetona) para limpiar el producto. Después de que el producto se haya enfriado lo suficiente, Utilice un paño húmedo y un limpiador líquido no corrosivo para limpiar el producto y frote hacia la boquilla de vapor en la suciedad y el sedimento

2. El tanque lleno de agua. El interruptor directo en la posición de plancha, y luego habrá un agujero de la boquilla de vapor continuo gotitas granulares expulsados. La operación se repitió 2-3 veces 1 y 2, el cuerpo de calentamiento del sedimento se descarga para lograr el efecto de limpieza.

### **Almacenamiento de vapor**

1. Retire todos los accesorios de la plancha de vapor.
2. Vacíe el agua restante en un sumidero para minimizar la acumulación de minerales.
3. Se recomienda detener la plancha de vapor y los accesorios suministrados juntos en el envase original.
4. Guarde la plancha de vapor en un lugar fresco y seco.

### **Instrucciones de seguridad**

Gracias por derramar nuestros productos, para hacer un mejor uso de este producto, lea por favor las instrucciones cuidadosamente antes de:

1. Antes de usar este producto, compruebe el voltaje requerido para emparejar el voltaje en su área, el uso de más de 10A / 220V ~ (16A / 110V ~) zócalo con el alambre de tierra.
2. El producto no apto para el uso de los niños, colocarlo en un lugar inaccesible para los niños.
3. Cuando la unidad esté conectada al agua o vierta los tanques de agua restantes debe desenchufar el cable de alimentación de la toma después de que la energía se enciende, los usuarios no se van, por favor verter el agua restante después de su uso para evitar que se acumulen sedimentos.
4. El proceso de uso de la máquina permanece activo entre vertical u horizontal, no girado, invertido, para evitar salpicaduras de agua.
5. Cuando el agua del tanque haya terminado, apague la corriente y tire del enchufe, para evitar que afecte la vida del elemento calefactor.
6. No introduzca productos químicos, sabores o detergentes, etc. en el tanque de agua.
7. No utilice ningún vapor con un cable dañado, tapón de vapor.
8. No desmonte el intento de reparar la plancha de vapor.
9. Para evitar descargas eléctricas, no sumerja la plancha de vapor en agua ni en



ningún otro líquido.

10. No cambie los accesorios mientras la plancha de vapor esté enchufada de vapor.

11. No enfrente el cuerpo de la boquilla de mascotas, plantas, para prevenir quemaduras.

12. No toque la máquina en estado de manos húmedas, asegúrese de usar la máquina en los zapatos del estado.

13. Cuando utilice la máquina, asegúrese de que el cable de alimentación no esté envuelto y toque otro.

14. No utilice la máquina cerca de objetos inflamables cercanos y estufas y otros soportes de calor.

15. En caso de avería o daño, no desmontar, la máquina debe ser enviada a los sitios de reparación designados.